

# Rapport

## Støysoner etter T-1442/2012 for Helikopterlandeplass Sykehuset Levanger

### Forfatter(e)

Idar Ludvig Nilsen Granøien  
Femke Berre Gelderblom

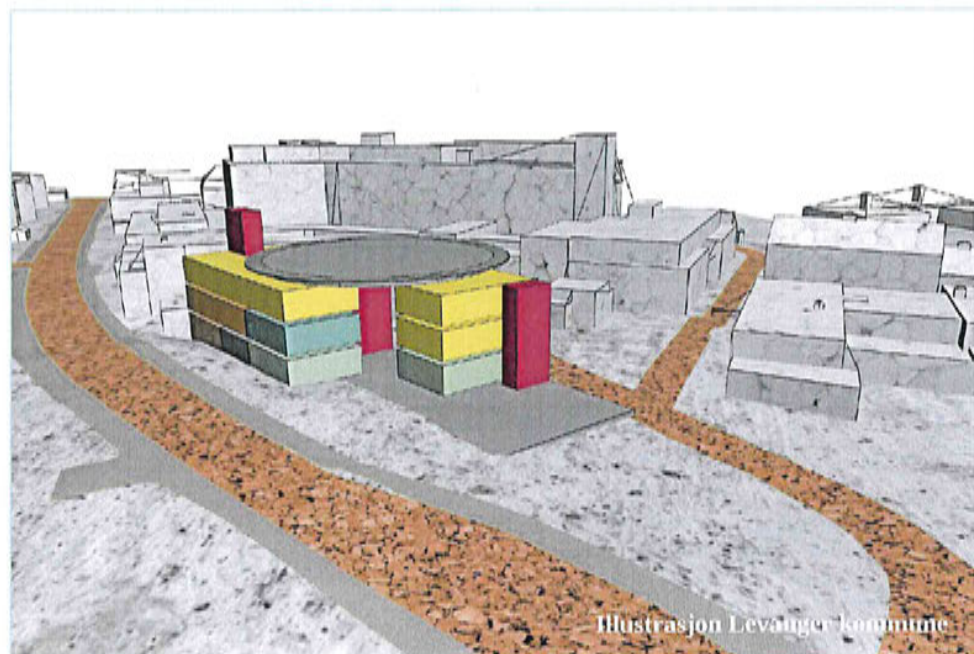

**SINTEF IKT**

Postadresse:  
Postboks 4760 Sluppen  
7465 Trondheim

Sentrålbord: 73593000  
Telefaks:

postmottak.ikt@sintef.no  
www.sintef.no  
Foretaksregister:  
NO 948 007 029 MVA

# Rapport

## Støysoner etter T-1442/2012 for Helikopterlandeplass Sykehuset Levanger

**EMNEORD:**

Akustikk; støy

**VERSJON**

1.0

**DATO**

2014-05-15

**FORFATTER(E)**Idar Ludvig Nilsen Granøien  
Femke Berre Gelderblom**OPPDRAGSGIVER(E)**

Levanger kommune

**OPPDRAGSGIVERS REF.**

Svein Roger Troset

**PROSJEKTNR**

102007667

**ANTALL SIDER OG VEDLEGG:**

24, ingen vedlegg

**SAMMENDRAG**

Det er utarbeidet støysonekart for Helikopterlandeplass Sykehuset Levanger i henhold til reglene i Miljøverndepartementets retningslinje T-1442/2012. Støyberegningene foretas med NORTIM, verktøyet som tar hensyn til topografi ved beregning av lydutbredelse. Støysonekart er vist for en prognose for aktiviteten 10-20 år fram i tid, samt for en trafikkmengde som tilsvarer omfanget gitt i konsesjon fra Luftfartstilsynet.

Beregningene viser at det ikke er bygninger med støyømfintlig bruksformål innenfor støysonene relatert til retningslinjen og innenfor kartleggingsgrensene for flystøy relatert til forurensningsforskriften.

**UTARBEIDET AV**

Idar Ludvig Nilsen Granøien

**KONTROLLERT AV**

Rolf Tore Randeberg

**GODKJENT AV**

Odd Kristen Østern Pettersen

**RAPPORTNR**

SINTEF A26117

**ISBN**

978-82-14-05353-1

**GRADERING**

Åpen

**SIGNATUR****SIGNATUR****SIGNATUR****GRADERING DENNE SIDE**

Åpen

# Historikk

---

VERSJON	DATO	VERSJONSBESKRIVELSE
0.1	2014-04-29	Første utkast til rapport

---

1.0	2014-05-15	Endelig versjon
-----	------------	-----------------

---

# Innholdsfortegnelse

<b>1</b>	<b>INNLEDNING</b> .....	<b>4</b>
<b>2</b>	<b>GENERELT OM FLYSTØY</b> .....	<b>5</b>
2.1	Flystøyens egenskaper og virkninger .....	5
2.1.1	Søvnforstyrrelse som følge av flystøy.....	5
2.1.2	Generell sjenanse som følge av flystøy .....	6
<b>3</b>	<b>MILJØVERNDEPARTEMENTETS RETNINGSLINJE</b> .....	<b>7</b>
3.1	Måleenheter .....	7
3.2	Støysoner til arealplanlegging.....	8
3.2.1	Definisjon av støysoner .....	8
3.2.2	Utarbeidelse av støysonkart og implementering i kommunale planer .....	8
3.3	Beregningsmetode .....	9
3.3.1	Dimensjonering av trafikkgrunnet .....	9
3.3.2	Beregningsprogrammet NORTIM .....	9
<b>4</b>	<b>KARTLEGGING I HENHOLD TIL FORSKRIFT TIL FORURENSINGSLOVEN</b> .....	<b>11</b>
4.1	Innendørs støy .....	11
4.1.1	Strategisk støykartlegging.....	11
<b>5</b>	<b>OMGIVELSER</b> .....	<b>12</b>
5.1	Digitalt kartgrunnlag .....	12
5.2	Digital terrengmodell .....	12
5.3	Rullebane .....	12
<b>6</b>	<b>AKTIVITETEN PÅ HELIKOPTERLANDEPlass SYKEHUSET LEVANGER</b> .....	<b>14</b>
6.1	Fremtidig aktivitet.....	14
<b>7</b>	<b>FLYMØNSTER OG FORDELING AV TRAFIKKEN</b> .....	<b>15</b>
7.1	Trasémønster .....	15
7.2	Flygeprofiler .....	15
<b>8</b>	<b>BEREGNINGSPARAMETERE</b> .....	<b>17</b>
8.1	Beregning av flystøy.....	17
<b>9</b>	<b>RESULTATER RELATERT TIL RETNINGSLINJE T-1442</b> .....	<b>18</b>
<b>10</b>	<b>RESULTATER RELATERT TIL FORURENSINGSFORSKRIFTEN</b> .....	<b>21</b>
<b>11</b>	<b>LITTERATUR</b> .....	<b>23</b>

## **1 INNLEDNING**

SINTEF er engasjert av Levanger kommune for å utarbeide støysonekart for en planlagt helikopterlandingsplass ved Sykehuset i Levanger. Prosjektansvarlig hos oppdragsgiver har vært Svein Roger Troset.

Prosjektet er utført ved SINTEF IKT av Idar L. N. Granøien som prosjektleder. Prosjektansvarlig i SINTEF IKT har vært Odd Kr. Ø. Pettersen. Arbeidet er i noen grad en oppdatering av rapporten fra 2007 [1].

Denne rapporten har et standard format med gjennomgang av grunnlagsmateriale for regelverket i Norge, presentasjon av beregningsprogrammet, beskrivelse av dataunderlaget og til slutt resultatene fra beregningene.

## 2 GENERELT OM FLYSTØY

Hensikten med dette kapitlet er å gi en forenklet innføring om hvordan flystøy virker på mennesker. Framstillingen baserer seg på anerkjent viten fra det internasjonale forskningsmiljøet.

### 2.1 Flystøyens egenskaper og virkninger

Flystøy har en del spesielle egenskaper som gjør den forskjellig fra andre typer trafikkstøy. Varigheten av en enkelt støyhendelse er forholdsvis lang, nivåvariasjonene fra gang til gang er gjerne store og støynivåene kan være kraftige. Det kan også være lange perioder med opphold mellom støyhendelsene. Flystøyens frekvensinnhold er slik at de største bidrag ligger i ørets mest følsomme område og det er derfor lett å skille denne lyden ut fra annen bakgrunnsstøy; så lett at man ofte hører flystøy selv om selve støynivået ikke beveger seg over nivået bakgrunnsstøyen.

Folk som utsettes for flystøy rapporterer flere ulemper. De to viktigste typer er forstyrrelse av søvn eller hvile og generell irritasjon eller sjenanse. Det er viktig å merke seg at fare for hørselsskader begrenses til de personer som jobber nær flyene på bakken.

#### 2.1.1 Søvnforstyrrelse som følge av flystøy

Det er bred internasjonal enighet om at **vekking** som følge av flystøy kan medføre en risiko for helsevirkninger på lang sikt, se litteraturlisten ref. [2]. Det er **ikke** konsensus på hvorvidt **endring av søvnstadium** (søvnndybde) har noen negativ effekt alene, dersom dette ikke medfører vekking. (Disse betraktninger kan ikke anvendes for andre typer trafikkstøy hvor støynivået varierer mindre og ikke er totalt fraværende i perioder slik som flystøy kan være.)

Risiko for vekking er avhengig av hvor høyt støynivå en utsettes for (maksimumsnivå) og hvor mange støyhendelser en utsettes for i løpet av natten. Det er normalt store individuelle variasjoner på når folk reagerer på støyen. Derfor brukes oftest en gitt sannsynlighet for at en andel av befolkningen vekkes for å illustrere hvilke støynivå og antall hendelser som kan medføre vekking, som illustrert i Figur 2-1.

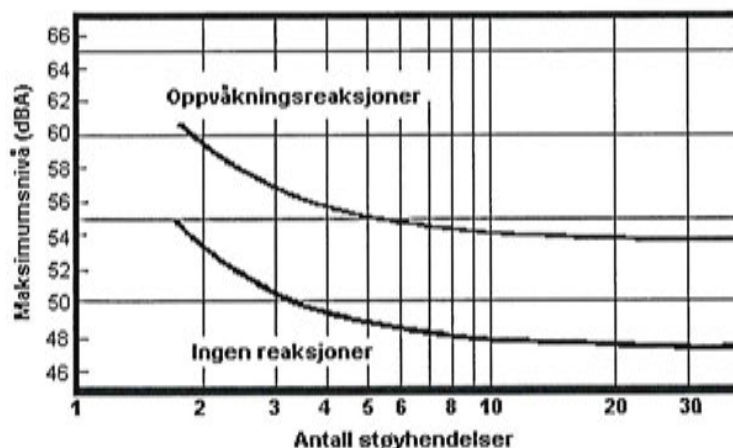

Figur 2-1. 10 % sannsynlighet for vekking resp. søvnstadiumsendring. Sammenheng mellom maksimum innendørs støynivå og antall hendelser [2].

Figuren viser at man tåler høyere støynivå uten å vekkes dersom støynivået opptrer sjelden. Når det blir mer enn ca. 15 støyhendelser i søvnperioden er ikke antallet så kritisk lenger. Da er det 10 % sjanse for vekking dersom nivåene overstiger 53 dB(A) i soverommet.

### 2.1.2 Generell sjenanse som følge av flystøy

Generell støysjenanse kan betraktes som en sammenfatning av de *ulemper* som en opplever at flystøyen medfører i den perioden man er våken. De mest vanlige beskrivelser er knyttet til *stress og irritasjon*, samt *forstyrrelser ved samtale og lytting* til radio, fjernsyn og musikk (se [3-7] for en grundigere beskrivelse). Det er mulig å kartlegge disse faktorene enkeltvis og samlet gjennom spørreundersøkelser i støyutsatte områder.

Det er gjort en rekke undersøkelser hvor flystøy er relatert til ekvivalent støynivå, "gjennomsnittsnivået". Figur 2-2 fra ref. [4] viser en gjennomsnittss middelkurve for de som ble ansett som de mest pålitelige av disse undersøkelsene. Antallet som føler seg "sterkt forstyrret" av flystøy er relatert til den norske måleenhet ekvivalent flystøynivå (EFN).

En stor undersøkelse fra Fornebu bekreftet i store trekk både kurveform og rapportert sjenanse for flystøy ved de normalt forekommende belastningsnivåer i boligområder innenfor flystøysonene [5]. Tilsvarende funn ble gjort ved Værnes og i Bodø [6].

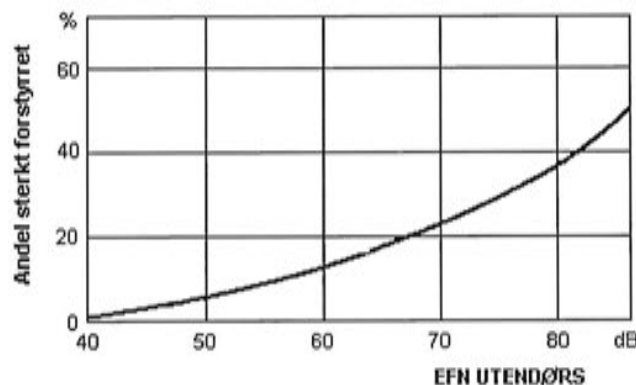

Figur 2-2. Middelkurve for prosentvis antall sterkt forstyrret av flystøy som funksjon av ekvivalent flystøynivå utendørs [4].

### 3 MILJØVERNDEPARTEMENTETS RETNINGSLINJE

Miljøverndepartementet ga i juli 2012 ut retningslinje T-1442/2012 for behandling av støy fra forskjellige støykilder [8]. Denne erstattet retningslinje T-1442 fra januar 2005. T-1442 endret i sin tid både måleenheter og definisjoner av støysoner.

#### 3.1 Måleenheter

En sammensatt støyindikator, som på en enkel måte skal karakterisere den totale flystøybelastning, og derved være en indikator for flest mulige virkninger, må ta hensyn til følgende faktorer ved støyen: Nivå (styrke), spektrum (farge), karakter, varighet, samt tid på døgnet. Måleenheten for flystøy må i rimelig grad samsvare med de ulemper som vi vet flystøy medfører. Et høyt flystøynivå må indikere høy ulempe.

På begynnelsen av 1980-tallet ble det i Norge utarbeidet to spesielle enheter for karakterisering av flystøy, nemlig Ekvivalent Flystøynivå (EFN) og Maksimum Flystøynivå (MFN), begge basert på lydnivåmålinger i dBA. Enhetene ble definert i ref. [7] og lagt til grunn i retningslinjen fra 1984 og senere i 1999. Ved innføringen av ny retningslinje i 2005 ble enhetene erstattet med henholdsvis  $L_{den}$  og  $L_{5AS}$ .

$L_{den}$  er det mål som EU har innført som en felles måleenhet for ekvivalentnivå. Måleenheten legger forskjellig vekt på en støyhendelse i forhold til når på døgnet hendelsene forekommer. På natt er vekt faktoren 10, på dag er den 1. På kveld adderer  $L_{den}$  5 dB til støyhendelsene. Et tillegg på 5 dB tilsvarer at ett fly på kveld teller som drøyt 3 på dagtid, mens et fly på natt teller som 10 på dag. T-1442 følger den internasjonalt mest vanlige inndelingen av døgnet ved at dagtid er definert fra kl. 07 til 19, kveld er mellom kl. 19 og 23, mens natta strekker seg fra kl. 23 til 07.

MFN var definert som det høyeste A-veide lydnivå som regelmessig forekommer i et observasjonspunkt, og som klart kan tilskrives flyoperasjoner. "Regelmessig" ble definert til en hyppighet på minimum 3 ganger per uke. I T-1277 ble det regnet separat maksimumsnivå for natt (22–07) og dag (07–22). MFN var ment å skulle gi utslag dersom maksimumsnivå skulle gi større ulemper enn det som beregnet ekvivalentnivå skulle innebære.

Maksimumsnivået  $L_{5AS}$  er i [8] definert som det lydnivå "som overskrides av 5 % av hendelsene i løpet av en nærmere angitt periode, dvs. et statistisk maksimalnivå i forhold til antall hendelser". Denne enheten kommer bare til anvendelse for hendelser som forekommer på natt mellom 23 og 07, og var ment å skulle erstatte MFN på natt.  $L_{5AS}$  vil imidlertid ikke identifisere de nivå som kan skape problem for søvnforstyrrelse relatert til Figur 2-1. Antallet "hendelser" vil kunne variere fra flyplass til flyplass og fra område til område ved en og samme flyplass. Når dimensjonerende nivå defineres til å være en prosentdel, vil man derfor ikke uten videre vite hvor mange hendelser dette representerer.

Retningslinje T-1442/2012 definerer forøvrig ikke begrepet "hendelse". Det betyr at det ikke er gitt hvor mye støy som skal til for at man skal inkludere noe som en hendelse. I veilederen til T-1442/2012 [9] er dette imidlertid rettet på, slik at det er mulig å beregne størrelsen. Avklaringen i veilederen medfører at  $L_{5AS}$  beregnes som MFN på natt, med den forskjell at tidsrommet som betraktes er redusert med en time på kvelden, siden  $L_{5AS}$  beregnes for tidsrommet 23–07. Dette er i tråd med uttalt intensjon om at overgang fra MFN til  $L_{5AS}$  alene ikke skulle medføre endringer.



**Tabell 3-1. Oppsummering av måleenheter.**

Måleenhet	Forklaring
$L_{den}$	A-veiet ekvivalent lydtryknivå for et helt døgn, korrigert for dag-, kveld- og nattperioder, henholdsvis 0 dB, 5 dB og 10 dB.
$L_{5AS}$	Det A-veide nivå målt med tidskonstant «Slow» på 1 sek som overskrides i 5 % av hendelsene i løpet av en nærmere angitt periode (T-1442 benytter 8-timers nattperiode 23-07) dvs et statistisk maksimalnivå i forhold til antall hendelser.
$L_{p,Aeq,T}$ $L_{AeqT}$	Det ekvivalente lydnivået (angis også som $L_{Aeq}$ ) er et mål på gjennomsnittlig (energimidlet) nivå for støy over en bestemt periode T (oftest 24 timer).
$L_{night}$	A-veiet ekvivalentnivå for 8-timers nattperiode 23-07.
$L_{p,AFmax}$	A-veiet maksimalt nivå målt med tidskonstant «Fast».

### 3.2 Støysoner til arealplanlegging

T-1442/2012 definerer 2 støysoner, gul og rød sone til bruk i arealplanlegging. I tillegg benyttes betegnelsen "hvit sone" om området utenfor støysonene. Kommunene anbefales også å etablere "grønne soner" på sine kart for å markere "stille områder som etter kommunens vurdering er viktige for natur- og friluftsinnteresser". Hvit og grønn sone skal med andre ord ikke betraktes som støysoner.

#### 3.2.1 Definisjon av støysoner

Støysonene defineres slik at det i ytterkant av gul sone kan forventes at inntil 10 % av en gjennomsnitts befolkning vil føle seg sterkt plaget av støyen. Det betyr at det vil være folk som er plaget av støy også utenfor støysonene.

De to støysonene er i retningslinjen definert som vist i den følgende tabell. Det fremgår at hver sone defineres med 2 kriterier. Hvis ett av kriteriene er oppfylt på et sted, så faller stedet innenfor den aktuelle sonen – det er med andre ord et "eller" mellom kolonnene.

**Tabell 3-2. Kriterier for soneinndeling. Ytre grense i dB, frittfeltsverdier.**

Støykilde	Støysoner			
	Gul sone		Rød sone	
	Utendørs støynivå	Utendørs støynivå i nattperioden kl. 23 – 07	Utendørs støynivå	Utendørs støynivå i nattperioden kl. 23 – 07
Flyplass	$L_{den}$ 52 dB	$L_{5AS}$ 80 dB	$L_{den}$ 62 dB	$L_{5AS}$ 90 dB

#### 3.2.2 Utarbeidelse av støysonkart og implementering i kommunale planer

Ansvar for utarbeidelse av kart som viser støysonene legges til tiltakshaver ved nye anlegg, mens anleggseier eller driver har ansvar for eksisterende anlegg. De ansvarlige oversender kartene til kommunen og har også et ansvar for å oppdatere kartene dersom det skjer vesentlige endringer i støysituasjonen. Normalt skal kartene vurderes hvert 4.–5. år.

Det skal utarbeides støysonkart for dagens situasjon og aktivitetsnivå og en prognose 10–20 år fram i tid. Kartet som oversendes kommunen skal settes sammen som en verste situasjon av de to beregningsalternativene.

Kommunene skal inkludere og synliggjøre støysonekartene i kommuneplan. Retningslinjen har flere forslag til hvordan dette kan gjøres. For varige støykilder er det foreslått å legge sonene inn på selve kommuneplankartet som støybetinget restriksjonsområde. Det anbefales at kommunene tar inn bestemmelser tilknyttet arealutnyttelse innenfor støysonene og at det skal stilles krav til reguleringsplan for all utbygging av støyømfintlig bebyggelse innenfor rød og gul sone.

Følgende regler for arealutnyttelse er angitt i retningslinjen:

- **rød sone**, nærmest støykilden, angir et område som ikke er egnet til støyfølsomme bruksformål, og etablering av ny støyfølsom bebyggelse skal unngås.
- **gul sone** er en vurderingssone, hvor støyfølsom bebyggelse kan oppføres dersom avbøtende tiltak gir tilfredsstillende støyforhold.

### 3.3 Beregningsmetode

Vurdering av flystøy etter Miljøverndepartementets retningslinjer gjøres kun mot støysonegrenser som er beregnet, dvs. at man ikke benytter målinger lokalt for å fastsette hvor grensene skal gå. Den beregningsmodellen som benyttes i Norge (se avsnitt 3.3.2), er imidlertid basert på en database som representerer en sammenfatning av et omfattende antall målinger. Under forutsetning av at beregningsmodellen nyttes innenfor sitt gyldighetsområde og at datagrunnlaget gir en riktig beskrivelse av flygemønsteret rundt flyplassen, så må det derfor gjøres meget lange måleserier for å oppnå samme presisjonsnivå som det beregningsprogrammet gir.

Målinger kan nyttes som korrigerende supplement ved kompliserte utbredelsesforhold, ved spesielle flygeprosedyrer, eller når beregningsprogrammet eller dets database er utilstrekkelig.

#### 3.3.1 Dimensjonering av trafikkgrunnlaget

I retningslinje T-1277 ble det lagt til grunn at den travleste sammenhengende 3-måneders periode på sommerstid (mellom 1. mai og 30. september) skulle benyttes som trafikkgrunnlag. Sommeren har vært valgt siden EFN ble innført som måleenhet, basert på en antakelse om at sommeren representerte den tid av året da støyen hadde størst negative utslag i forhold til utendørs aktivitet. Også det faktum at flere sover med åpent vindu om sommeren ble tillagt vekt.

Veilederen til T-1442/2012 legger seg opp til reglene fra EU direktiv 2002/49/EC<sup>1</sup> om at det skal benyttes et årsmiddel av trafikken. Det gis imidlertid en liten åpning for fortsatt å bruke 3 måneder på sommeren dersom trafikken er sterkt sesongpreget (turisttrafikk).

Militære øvelser som forekommer minst hvert 2. år, skal inngå i trafikkgrunnlaget.

#### 3.3.2 Beregningsprogrammet NORTIM

Fra 1995 beregnes flystøy i Norge med det norskutviklede dataprogrammet NORTIM [10, 11] eller spesialutgaver av dette (REGTIM og GMTIM). Programmene er utviklet av SINTEF for de norske luftfartsmyndigheter og var opprinnelig basert på rutiner fra programmet Integrated Noise Model (INM), utviklet for det amerikanske luftfartsverket, FAA. Programmene har imidlertid gjennomgått en betydelig modernisering og har svært lite igjen av den opprinnelige kildekode.

Det unike med NORTIM er at det tar hensyn til topografiens påvirkning av lydutbredelse, samt lydutbredelse over akustisk reflekterende flater. NORTIM beregner i en og samme operasjon alle de aktuelle måleenheter som er foreskrevet i retningslinjene. Beregning av MFN og EFN er således supplert med  $L_{den}$  og  $L_{5AS}$ . Andre støy mål som beregnes er blant annet ekvivalentnivået,  $L_{Aeq}$ , for dag og for natt eller for hele det

<sup>1</sup> EU Directive 2002/49/EC Assessment and management of environmental noise.

dimensjonerende middeldøgn. Beregningsresultatene fremkommer som støykurver (sonegrenser) som kan tegnes i ønsket målestokk. Alle resultatene leveres på SOSI filformat.

NORTIM programmene ble i 2002 endret ved at nye algoritmer for beregning av bakkedemping og direktivitet [12] ble tatt i bruk. Årsaken var at den moderne flyparken har andre karakteristika enn de som ble benyttet da de grunnleggende rutiner ble utviklet sent på 1970 tallet. De gamle rutiner var utelukkende empirisk utviklet, mens de nye er en blanding av empiri og teori. Bakkedemping er basert på en teoretisk modell [13], mens direktivitet er basert på måleserier på Gardermoen i 2001 [14] og således empiriske. Etter endringene viser sammenligninger av lang tids målinger og beregninger for tilsvarende trafikk et avvik på i gjennomsnitt under 0.5 dB [12].

Beregningsprogrammet inneholder en database for 275 ulike flytyper. Databasen er i hovedsak en kopi av INM 6.0c databasen [15] og senere oppdateringer av denne, supplert med profiler fra NOISEMAP [16] og med korrigerede støydata for 2 flyfamilier [12]. Ved bruk av en liste over substitutter for flytyper som ikke inngår i databasen, kan det beregnes støy fra omlag 650 forskjellige typer fly. I tillegg er det mulig å legge inn brukerdefinerte data for fly- og helikoptertyper som ikke er definert i databasen. I slike situasjoner hentes data fra andre anerkjente kilder eller egne målinger.